COMMUNAUTÉ DE COMMUNES DES CRÊTES PRÉARDENNAISES

Les Crêtes Préardennaises
Communauté de Communes

BILAN DES AIDES AGRICOLES

2 commissions pour 39 dossiers

NATURE DE L'AIDE	NOMBRE DE DOSSIERS	SUBVENTIONS
Le soutien des agriculteurs dans l'exercice de leur métier	23	50 244 €
Aide à la création d'emploi salarié et service de remplacement	10	29 048 €
Aide à la maîtrise de l'énergie (pré-refroidisseur sur tank à lait)	1	840 €
Aide à la diversification et à la commercialisation en vente directe des productions	5	28 201 €
TOTAL 2024	**39**	**108 334 €**

SESSIONS DE FORMATION

2 sessions pour 24 agriculteurs

Session du 23 mai 2024

Intervention sur la carte solaire

NOUVELLE ÉDITION DU GUIDE DES PRODUCTEURS

Nouvelle version enrichie avec 60 producteurs

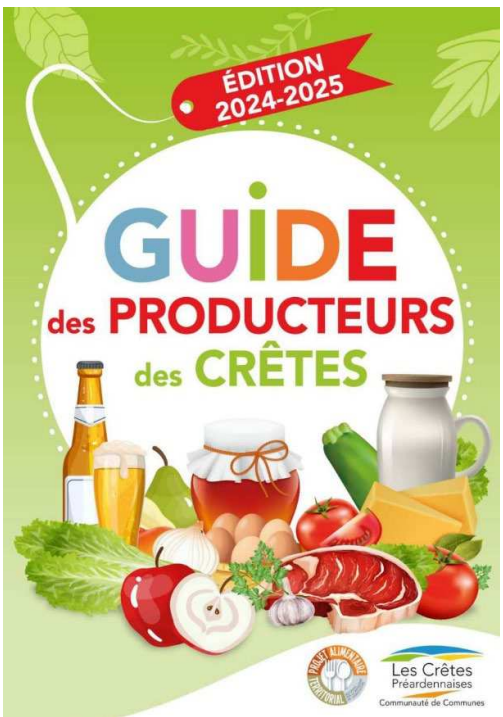

CRÉATION DE PANNEAUX DE SIGNALÉTIQUE

47 producteurs intéressés avec 93 panneaux

1

Proposition de 3 graphismes aux producteurs

2

Personnalisation pour chaque fermier en fonction de sa production

3

47 visites pour situer les emplacements sur le terrain

FORMATION CUISINE VÉGÉTARIENNE

8 cuisiniers des écoles des Crêtes et 2 de la 2C2A au lycée de Bazeilles

LANCEMENT D'UN JARDIN PARTAGÉ

30 futurs jardiniers rassemblés autour d'une soirée festive à Signy l'Abbaye

1. Mise à disposition du terrain par la commune
2. Aménagement du terrain par la CC : nettoyage, clôture, abri de jardin et toilettes sèches
3. Barbecue géant pour rassembler les futurs jardiniers

4 VISITES DE FERMES BIO

Pour 100 élèves du primaire

DES PRODUITS LOCAUX DANS LES COLIS DES CCAS

Dégustation de produits locaux pour commande colis CCAS : 20 communes intéressées, 10 producteurs

Soirée dégustation le 4 juillet

FESTIN'RURA

Découverte pour 300 curieux d'une ferme de volailles et de mouton en vente directe à Mesmont.
Evènement organisé par Les Tourelles de Vouziers

GESTION de 40 locaux professionnels :

- ✓ **6** pôles d'entreprises *: Attigny - Lucquy – Poix-Terron - Signy l'Abbaye.* - **29 locaux en location**
- ✓ **3** multiservices : *Novion-Porcien – Thin-le-Moutier - Rocquigny* - **7 locaux en location**
- ✓ **1** Pôle tertiaire – *Chaumont-Porcien* - ***2 locaux en location***
- ✓ **1** Plateforme bois - *Faissault*
- ✓ **1** pisciculture – *Vendresse*

Taux de remplissage de 88 % (soit 5 locaux inoccupés)

7 départs / **6** entrées

Pôle d'entreprises de Lucquy

Travaux réalisés 2024 :

- ✓ Travaux d'entretien : **7 200 € H.T.** (16 interventions)
- ✓ Travaux d'investissement : **60 000 € H.T.** (12 interventions)

Dont remise en état du pont bascule bâtiment VIVESCIA à Poix-Terron

Zone d'activités de Lucquy

MOUVEMENTS Fonciers et Immobiliers :

✓ Acquisitions :

- Bâtiment VIVESCIA à Poix-Terron : bâtiment 800 m², coût : **180 000 € TTC**

✓ Ventes :

- Local contrôle technique (PE Signy-l'Abbaye): **32 000 € TTC**
- ZA Lucquy - Lot n°3 : **16 728 € TTC**

TRAVAUX significatifs :

- ✓ **PÔLE D'ENTREPRISES « SILO VIVESCIA » à POIX TERRON :** Remise en état pont bascule / Travaux d'assainissement / Electricité : **16 000 € H.T.**
- ✓ **PÔLE D'ENTREPRISES « DES VIEUX MOULINS » à ATTIGNY** : Changement chaudière granulés bois : **31 000 € H.T.**
- ✓ **ZA LUCQUY :** Raccordement des 3 lots à l'assainissement collectif : **38 600 € H.T**

Pôle d'entreprises « Silo Vivescia » à Poix Terron, Pont bascule au 1er plan

Pôle artisanal de Novion-Porcien
Existant / Projet

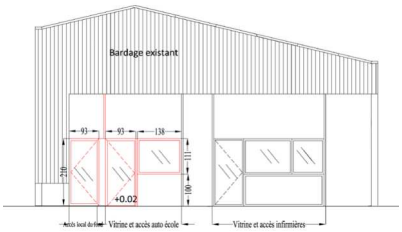

DOSSIERS STRUCTURANTS

- ✓ **POLE ARTISANAL DE NOVION PORCIEN :** Réaménagement du local pour accueillir une auto-école (Réorientation du projet en 2025)
  - Montage du dossier Avant Projet Sommaire
  - Dépôt du dossier de subvention / Obtention autorisation d'urbanisme
- ✓ **ZONE D'ACTIVITES DE FAISSAULT TRANCHE 2** : Dossier de permis modificatif / Acte de dépôt de pièces préalable obligatoire pour la vente des lots
- ✓ **ZONE D'ACTIVITES DE SAULCES MONCLIN** : Finalisation des dossiers de viabilisation avec les concessionnaires (pour réalisation des travaux en 2025)

ANIMATION TERRITORIALE

✓ **OPERATION ECO DEFIS :**

Objectif Inciter les artisans à adopter des pratiques écoresponsables, en leur proposant de relever des défis concrets dans différentes thématiques (Eau, déchet, Air, Energie) **: 11** Candidats **9** labellisés

Cérémonie de labellisation le 20 novembre 2024 chez Closatis / Trophée créé par le service Communication

✓ **CLUBS DES ENTREPRENEURS :**

4 Réunions du club, 1 dizaine de membres actifs

ACCOMPAGNEMENT DES PORTEURS DE PROJET

✓ **RDV PORTEURS DE PROJETS : 49** (Création / Visites / Eco défis)

✓ **PROGRAMME D'AIDE AUX ENTREPRISES** : **23** entreprises aidées

79 000 € d'aides attribuées (76 000 € en 2023) pour **585 000 €** d'investissement

Dont déploiement du programme ACCOR Crêtes / Région : **3** dossiers

Boulangerie d'Attigny le Dôme de Charlemagne avant / après travaux

ACTIVITÉ DES PARTENAIRES :

- **INITIATIVE ARDENNES : 7** prêts d'honneur accordés concernant **5** projets : **82 210 €** - **24** emplois
- **ARDENNES DÉVELOPPEMENT : 5** entreprises rencontrées

VOIE FERRÉE SUD ARDENNES

17.3 km dont 7.8 km exploités entre Lucquy et Attigny et 1 km entre Rethel et Acy Romance

- **Meilleure année depuis la reprise de l'exploitation en 2021 avec 72 747 tonnes transportées** (*39 500 t. en 2023*) dont 57 % au silo d'Alland'huy (20 % en 2023).
- Organisation de formations de conducteur de locotracteurs en gare d'Attigny
- Discussion avec la 2C2A pour faire arriver leur vélorail à Voncq au départ de Vouziers
- Progression constante de la fréquentation du train touristique : 1 715 voyageurs (1 665 en 2023)
- Autorisation en juillet pour des circulations touristiques entre Attigny et Rilly sur Aisne,

DOMAINE DE LA VÉNERIE

Cession de nos biens à la société ARDEN PARKS SIGNY L'ABBAYE : espace baignade, parc accrobranche, bâtiment « Chêne Perché » pour un montant de **278 600 € payable en 7 ans**.

- Camping et parc accrobranche fermé en 2024 pour travaux

- Accompagnement de la société ARDEN PARKS SIGNY L'ABBAYE :

→ sur la partie administrative (permis d'aménager et mesures compensatoires)
→ sur la partie touristique (prise de connaissance de l'offre touristique locale)
→ sur la partie technique (transfert de connaissances de l'ensemble des équipements)

Travaux en cours aménagements du camping

DOMAINE DE VENDRESSE

38 000 visiteurs (*36 400 en 2023*) - 3 700 scolaires et centres aérés

Chiffre d'affaires de **180 500 €** dont **20 000 €** en Boutique (*182 000 € en 2023*) 4 CDI - 2 contrats saisonniers 3 stagiaires

- Météo mauvaise au printemps et début d'été
- Préparation de la nouvelle zone nature dans le fond du site avec mare pédagogique et jardin à papillons
- Nouvelle zone aménagée pour pique nique
- Mise en conformité du jeu Poisson

Domaine de Vendresse
au fil de l'eau

RELAIS DE POSTE

Travaux en cours au corps de logis

- Travaux de réhabilitation du corps de logis : interruption du chantier car mauvaise période pour le séchage de l'enduit chaux chanvre et problème structurelle qui a demandé une étude complémentaire par un bureau d'étude technique
- Finalisation du projet de muséographie/scénographie avec la maîtrise d'œuvre et le comité technique
- Rénovation façades grande halle et corps de logis
- Travaux de sauvegarde Bergerie
- Locations du site : 25 réservations (22 en 2023) pour un chiffre d'affaires de 11 260 €
- 2 visites guidées / groupe soit 103 personnes.

OFFICE DE TOURISME

Équipe composée de **3 agents permanents** et 1 saisonnier sur 6 mois

2 points d'informations touristiques avec boutiques :

✓ **A Launois sur Vence** : **1840 personnes** répartis de la manière suivante *: 4*0% contact comptoir - 30% téléphone - 30% hors les murs (foire de Sedan, animations au relais de poste, anniversaire Woinic, La Cassine et les événementiels majeurs du territoire)

Ventes boutique : **1 800 €** - essentiellement des produits locaux *(+15% 2023*)

✓ **A Woinic :** **7 110 personnes** ont fréquenté le chalet *(-2% / à 2023*), Françaises en grande majorité

Ventes boutique : **21 000 € soit +22% /à 2023** (panier moyen 10 €, essentiellement produits dérivés Woinic, produits souvenirs et produits locaux)

Subvention du CD 08 de 43 900 € pour la gestion du site Woinic

- Couverture sur les réseaux sociaux : 73 500 personnes touchées + 600 inscrits à la newsletter
- Mise à jour de la base de données départementale : 340 fiches prestataires touristiques ou culturels
- Edition du guide d'accueil avec 180 prestataires (hébergement, loisirs, …)
- Organisation de 2 rencontres avec les prestataires - **60 participants** (*hébergeurs, sites de loisirs, producteurs locaux,…)* : 1 à la cidrerie Capitaine, et 1 au Domaine de Vendresse
- Diffusion de la documentation touristique chez l'ensemble des prestataires et dans + de 30 commerces du territoire

TAXE DE SÉJOUR

- **68 860 €** collectés (*71 000 € en 2023*)
- **6 114 €** reversé au CD 08 pour la taxe additionnelle
- **Explosion des chiffres d'affaires sur les plateformes de réservation** (*CA sur les Crêtes en 2024 de **4,37M €***)

AMÉNAGEMENT VOIE VERTE SUD ARDENNES - CONTRAT DE CANAL :

- Accompagnement de porteurs de projets situés le long de la voie verte
- Les dépenses 2024 :
  - travaux avec VNF dans le cadre du contrat de canal : 73 300 €
  - participation à l'entretien courant de la voie verte : 29 000 €
  - participation aux travaux de la voie verte 384 000 € (avant dernier paiement)
- Partenaires du programme européen INTERREG VI
- Définition du plan de développement des aires de repos avec le CD08

Le canal des Ardennes à La Cassine

PROGRAMME D'AIDES AUX HÉBERGEURS

- 25 contacts pour demandes d'informations
- 7 dossiers financés pour un montant de 31 416 €

MAGAZINE COMMUNAUTAIRE - LIGNES DE CRÊTES 2024

- **Numéro 50 :** 1er numéro en duo Clément Raveaux/Florent Boquet
  - Evolution de la ligne éditoriale : (remettre les habitants / les porteurs de projets au centre du magazine → Montrer les effets positifs des politiques menées par les Crêtes)
  - Travail sur l'iconographie : plus de photos, de portraits, et plus de mise en scène des habitants et porteurs de projets.
  - Epuration de la charte graphique pour laisser la place à des formats d'articles différents et plus variés.

- **Numéro 51 :**
  - Optimisation des méthodes de travail reportage → écriture → mise en page → corrections → validation → publication
  - Consolidation de la nouvelle ligne éditoriale.
  - Optimisation charte graphique / nouveaux formats.

1 numéro en juin et 1 numéro en décembre 2024

NOUVEAU JOURNAL COMMUNAUTAIRE - LE FIL DES CRÊTES

Journal pour informer en direct les 966 maires, adjoints et conseillers municipaux des Crêtes sur les actions de la collectivité.

- 4 numéros 2024
- 450 contacts liste de diffusion
- 1 version papier par commune
- 430 lecteurs web par N°

CONCEPTION D'AUTRES SUPPORTS DE COMMUNICATION

- Création de l'identité graphique de la nouvelle charte randonnée sur les Crêtes avec code couleurs associés à la difficulté du sentier (plaques directionnelles, panneaux de randonnée et guide de la randonnée).

Environ 2000 Plaques pour randonnées pédestres, VTT et Trail

ESCAPADES SUR LES CRÊTES Guide de 160 pages répertoriant l'ensemble du réseau de sentiers des Crêtes en vente à 7 €

Nouvelle charte des panneaux de départ

CONCEPTION D'AUTRES SUPPORTS DE COMMUNICATION

- Conception de 50 panneaux de producteurs avec code couleur et pictos adapté à l'activité

- Collaboration avec le service culturel à la création de l'application agenda partagé des Crêtes

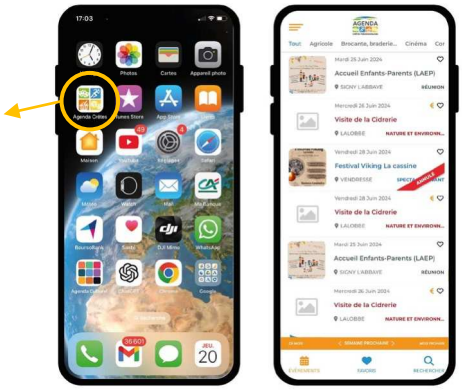

COMMUNICATION DIGITALE

- Gestion et mise à jour du **site internet de l'intercommunalité : www.cretespreardennaises.fr** (actualités et évènements, informations des services, relevés de décisions, offres d'emploi, marchés publics, location logements…)

- Gestion et mise à jour du **site internet du Domaine de Vendresse www.domaine-de-vendresse.fr** (évènements, informations…)

- Alimentation des **réseaux sociaux** (Facebook, Twitter ou X, Youtube)
  Fréquentation des réseaux sociaux en 2023 :
  + de 5200 abonnés fin 2024 (ou followers) sur la page **Facebook** (**4700** en 2023)

Abonnés
+ 9,5 %

LA PRESSE ET LES MÉDIAS PARLENT DES CRÊTES

Rédaction et diffusion de communiqués de presse pour l'Ardennais, France 3, les radios et autres journaux spécialisés…

Chaîne YOUTUBE de l'interco à développer

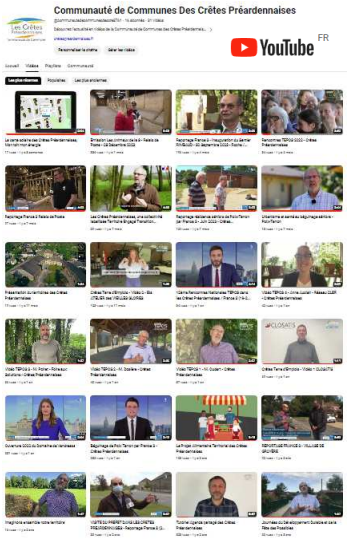

L'union L'Ardennais

CHARLEVILLE ET SA RÉGION

TOURISME

Le camping de la Vénerie racheté par Arden Parks, spécialiste belge du glamping

CHARLEVILLE ET SA

LOISIRS

Des sentiers pour marcher sur les pas des Gallo-romains

CULTURE

Un appel aux artisans amateurs

10 CHARLEVILLE ET SA

ÉNERGIE

La scierie transformée en centrale solaire

Reportages

Projet d'épicerie participative

Formation à la cuisine végétarienne

Food truck participatif

CONTRAT D'OBJECTIF TERRITORIAL (COT)

- Signature officielle du COT le 30 Aout 2024 à la foire de Chalons en Champagne :
- Enveloppe de 350 000 € accordée sur 4 ans, sous réserve d'atteindre les objectifs en cours de définition.

DIAGNOSTICS THERMIQUES

- Réalisation de 16 diagnostics thermiques sur des bâtiments des Crêtes et du territoire : 4 pôles scolaires, 2 crèches, 2 gymnases, 1 béguinage, 1 maison de santé, 3 bâtiments économiques, maison de pays, Domaine de Vendresse, siège des crêtes.

- Objectif : faire un état des lieux de la thermique de nos bâtiments pour accompagner les élus à la prise de décision sur les rénovations (plan pluriannuel d'investissement).

Le multi-accueil de Boulzicourt

DÉVELOPPEMENT DES ÉNERGIES RENOUVELABLES :

Agrivoltaïsme :

- Mise en place du Photoscope, outil qui permet de cadrer et d'éviter le développement anarchique des projets agrivoltaïques en forçant les développeurs à respecter certaines règles.
- Etablissement du règlement pour établir les avis des Crêtes sur les permis de construire.
- Signature de la Charte de la chambre d'agriculture sur l'agri PV.
- Suivi et concertation sur 10 projets (DDT, mairie, exploitants et propriétaires agricoles, développeurs…).
- 2 premiers avis défavorables rendus → avis suivi par les autres organismes.

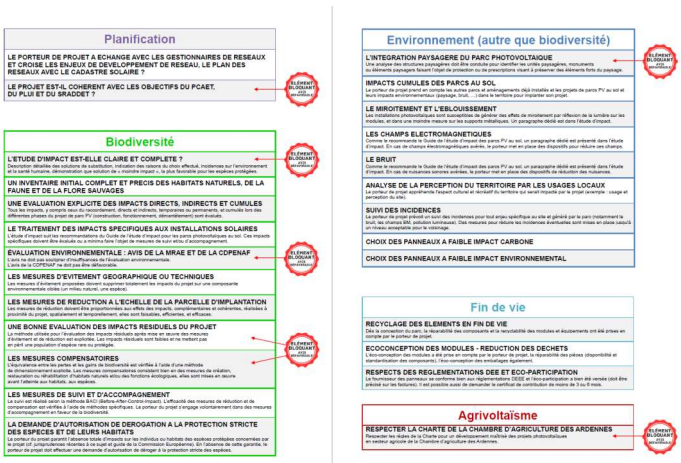

Planification

LE PORTEUR DE PROJET A ÉCHANGE AVEC LES GESTIONNAIRES DE RESEAUX ET CROISE LES ENJEUX DE DEVELOPPEMENT DE RESEAU, LE PLAN DES RÉSEAUX AVEC LE CADASTRE SOLAIRE ?	
LE PROJET EST-IL COHERENT AVEC LES OBJECTIFS DU PCAET, DU PLUI ET DU SRADDET ?	ÉLÉMENT BLOQUANT AVIS DEFAVORABLE

Biodiversité

L'ETUDE D'IMPACT EST-ELLE CLAIRE ET COMPLETE ? Description détaillée des solutions de substitution, indication des raisons du choix effectué, incidences sur l'environnement et la santé humaine, démonstration que solution de « moindre impact », le plus favorable pour les espèces protégées.	ÉLÉMENT BLOQUANT AVIS DEFAVORABLE
UN INVENTAIRE INITIAL COMPLET ET PRECIS DES HABITATS NATURELS, DE LA FAUNE ET DE LA FLORE SAUVAGES	
UNE EVALUATION EXPLICITE DES IMPACTS DIRECTS, INDIRECTS ET CUMULES Tout les impacts, y compris ceux du démantèlement, à court et moyens, temporaires ou permanents, et cumulés tors des différentes phases du projet de parc PV (construction, fonctionnement, démantèlement) sont évalués.	
LE TRAITEMENT DES IMPACTS SPECIFIQUES AUX INSTALLATIONS SOLAIRES L'étude d'impact suit les recommandations du Guide de l'étude d'impact pour les parcs photovoltaïques au sol. Ces impacts spécifiques doivent être évalués ou a minima faire l'objet de mesures de suivi ettou d'accompagnement.	
ÉVALUATION ENVIRONNEMENTALE : AVIS DE LA MRAE ET DE LA CDPENAF L'avis ne doit pas solutianer d'insuffisances de l'évaluation environnementale. L'avis de la CDPENAF ne doit pas être défavorable.	ÉLÉMENT BLOQUANT AVIS DEFAVORABLE
LES MESURES D'EVITEMENT GEOGRAPHIQUE OU TECHNIQUES Les mesures d'évitement proposées doivent supprimer totalement les impacts du projet sur une composante environnementale ciblée (un milieu naturel, une espèce).	
LES MESURES DE REDUCTION A L'ECHELLE DE LA PARCELLE D'IMPLANTATION Les mesures de réduction doivent être proportionnées aux effets des impacts, complémentaires et cohérentes, réalisées à proximité du projet, spatialement et temporellement, elles sont fiabables, efficaces, et efficaces.	
UNE BONNE ÉVALUATION DES IMPACTS RESIDUELS DU PROJET La méthode utilisée pour l'évaluation des impacts résiduels après mise en œuvre des mesures d'évitement et de réduction est explicite. Les impacts résiduels sont faibles et ne mettent pas en péril une population d'espèce rare ou protégée.	ÉLÉMENT BLOQUANT AVIS DEFAVORABLE
LES MESURES COMPENSATOIRES L'équivalence entre les pertes et les gains de biodiversité est vérifiée à l'aide d'une méthode de dimensionnement ayéitiée. Les mesures compensatoires considèrent bien en des mesures de création, de restauration ou de préservation, et prennent en compte et/ou des fonctions écologiques, elles sont mises en œuvre avant l'atteinte aux habitats, aux espèces.	
LES MESURES DE SUIVI ET D'ACCOMPAGNEMENT Le suivi est réalisé selon la méthode BACI (Before-After-Control-Impact). L'efficacité des mesures de réduction et de compensation est vérifiée à l'aide de méthodes spécifiques. Le porteur du projet s'engage volontairement dans des mesures d'accompagnement en faveur de la biodiversité.	
LA DEMANDE D'AUTORISATION DE DEROGATION A LA PROTECTION STRICTE DES ESPECES ET DE LEURS HABITATS Le porteur du projet garantit l'absence totale d'impacts sur les individus ou habitats des espèces protégées concernées par le projet (cf. jurisprudences récentes à ce sujet et guide de la Commission Européenne). En l'absence de cette garantie, le porteur de projet doit effectuer une demande d'autorisation de déroger à la protection stricte des espèces.	ÉLÉMENT BLOQUANT AVIS DEFAVORABLE

Environnement (autre que biodiversité)

L'INTEGRATION PAYSAGERE DU PARC PHOTOVOLTAIQUE Une analyse des structures paysagères doit être conduite pour identifier les unités paysagères, monuments ou éléments paysagers faisant l'objet de protection ou de prescriptions visant à préserver des éléments forts du paysage.	ÉLÉMENT BLOQUANT AVIS DEFAVORABLE
IMPACTS CUMULES DES PARCS AU SOL Le porteur de projet prend en compte les autres parcs et aménagements déjà installés et les projets de parcs PV au sol et leurs impacts environnementaux (paysage, bruit, …) dans le périmètre pour implanter son projet.	
LE MIROITEMENT ET L'EBLOUISSEMENT Les installations photovoltaïques sont susceptibles de générer des effets de miroitement par réflexion de la lumière sur les modules, et dans une moindre mesure sur les supports métalliques. Un paragraphe dédié est dans l'étude d'impact.	
LES CHAMPS ELECTROMAGNETIQUES Comme le recommande le Guide de l'étude d'impact des parcs PV au sol, un paragraphe dédié est présenté dans l'étude d'impact. En cas de champs électromagnétiques avérés, le porteur met en place des dispositifs pour réduire ces champs.	
LE BRUIT Comme le recommande le Guide de l'étude d'impact des parcs PV au sol, un paragraphe dédié est présenté dans l'étude d'impact. En cas de nuisances sonores avérées, le porteur met en place des dispositifs de réduction des nuisances.	
ANALYSE DE LA PERCEPTION DU TERRITOIRE PAR LES USAGES LOCAUX Le porteur de projet appréhende l'aspect culturel et rénkaiff du territoire qui serait impacté par le projet (exemple : usage et perception du site).	
SUIVI DES INCIDENCES Le porteur de projet prévoit un suivi des incidences pour tout enjeu spécifique au site et généré par le parc (notamment la faune et la flore, le paysage). Des mesures pour réduire les incidences éventuelles sont mises en place (suivi ou et mieux acceptable pour le voisinage.	
CHOIX DES PANNEAUX A FAIBLE IMPACT CARBONE	
CHOIX DES PANNEAUX A FAIBLE IMPACT ENVIRONNEMENTAL	

Fin de vie

RECYCLAGE DES ELEMENTS EN FIN DE VIE Dès la conception du parc, la réversibilité des composants et la recyclabilité des modules et équipements ont été prises en compte par le porteur de projet.	
ECOCONCEPTION DES MODULES - REDUCTION DES DECHETS L'éco-conception des modules a été prise en compte par le porteur de projet, la réparabilité des pièces (disponibilité et standardisation des composants), l'éco-conception des emballages également.	
RESPECTS DES REGLEMENTATIONS DEE ET ECO-PARTICIPATION Le fournisseur des panneaux se conforme bien aux réglementations DEEE et éco-participation a bien été versée (doit être précisé sur les factures). Il est possible aussi de demander le certificat de contribution de moins de 3 ou 6 mois.	

Agrivoltaïsme

RESPECTER LA CHARTE DE LA CHAMBRE D'AGRICULTURE DES ARDENNES Respecter les dépes de la Charte pour un développement maîtrisé des projets photovoltaïques en secteur agricole de la Chambre d'agriculture des Ardennes.	ÉLÉMENT BLOQUANT AVIS DEFAVORABLE

Carte solaire :

- Lancement de la Carte solaire fin 2023/début 2024.
- Présentations avec des agriculteurs du territoire lors de sessions de formations la communauté de communes et de la Chambre d'agriculture.
- Etude du potentiel photovoltaïque des toitures des bâtiments publics du territoire.
- Préparation des animations grand public à réaliser en 2025

Agriculteurs qui participent aux formations des Crêtes

TRANSITION ÉNERGÉTIQUE ET ÉCOLOGIQUE *Bilan d'activité 2024*

DÉVELOPPEMENT DES ÉNERGIES RENOUVELABLES :

- **Centrales Villageoises :**
- Rapprochement des membres des deux collectifs CVC2 et CVC3 pour porter les projets au sein de la CVC2.

- **Loi d'accélération des énergies renouvelables :**
  - Suivi et accompagnement à la définition des zones d'accélération des énergies renouvelables

Inauguration d'un projet de PV en toiture de la CVC2 à Poix-Terron

- **Eolien :**

Rédaction de deux avis sur les parcs éoliens :

- la Fontaine Oiseaux (Chaumont-Porcien, Givron, Doumly-Bégny)
- Saulces Champenoises III

Animation d'un webinaire proposé par AMORCE sur le projet des Ailes des Crêtes

Rencontres de deux développeurs

Le développement éolien se poursuit sur les Crêtes

BALADES A LA CAMERA THERMIQUE

- Lancement d'un nouveau programme 2024-2027 – 30 communes pour 300 foyers environ (10 communes par an) :
- 74 510 € pour 3 an, 55 % de subvention
- Mise en place de la première saison 2024-2025
  - ***12 communes visitées***
  - ***83 bâtiments dont 4 communaux***
  - ***6 soirées de restitution***

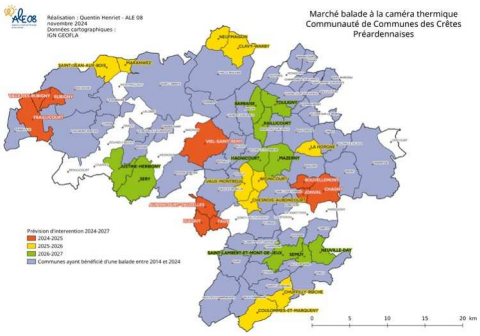

QUALITÉ DE L'AIR

- Réalisation d'une étude sur la qualité de l'air en lien avec la mobilité sur 3 semaines avec ATMO Grand Est : le projet Comp'air - 20 habitants volontaires

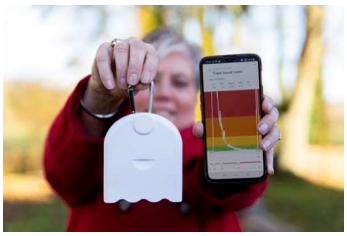

Des habitants ont été équipés de capteurs pour analyser l'air des Crêtes.

RELATIONS PARTENARIALES

- Participation aux Rencontres Nationales TEPOS à Loos en Gohelle
- Participation à l'élaboration de la « COP locale »
- Montage des dossiers CEE pour la communauté de communes

Elus et agents ont participé au rencontres TEPOS à Loos-en-Gohelle.

ACCOMPAGNEMENT DES COMMUNES

- Modification du programme d'accompagnement des communes (PCEC)
- Attribution d'une aide à la commune de Rubigny (4900 €) pour la mise en accessibilité de la Mairie et rénovation globale

MOBILITÉ

- **RézoPouce** :
  fin de la pose des panneaux dans les communes

- **Participation aux premiers comités de bassin de mobilité Ardennes 6 Nord Champagne**

- **Bornes de recharge pour véhicules électriques :**
  suivi technique et financier

- **Schéma directeur cyclable :**
  - Rencontres des communes de Viel Saint Remy, Raillicourt et Semuy pour le projet.
  - Analyse et réception des derniers documents du schéma directeur cyclable.
  - Validation du schéma directeur cyclable (Juin 2024)
  - Réalisation d'une enquête auprès des utilisateurs des gymnases sur les besoins de stationnement cyclables

- **Programme INTERREG – AITIMI :** participation aux rencontres de lancement pour le déploiement de réseaux points nœud.

- **Aide à l'achat de vélo électrique :** 12 dossiers aidés pour un montant d'aide de 1260,88€

- **Réalisation d'un guide de la mobilité sur les Crêtes**

L'intégralité des panneaux Rezo Pouce ont été installés en 2024.

Des habitants ont témoigné de leur usage des mobilités douces pour le guide de la mobilité des Crêtes.

UNE NOUVELLE POLITIQUE

2024 a été l'année du lancement d'une nouvelle politique de transition écologique pour les Crêtes Préardennaises : l'économie circulaire (ECi). L'année a permis d'engager le mouvement sur ce sujet, avec la signature du Contrat d'Objectif Territorial (COT).
Les Crêtes s'engagent ainsi pour 4 ans, avec 350 000 € de subventions de l'ADEME à la clef.

COT : LES GRANDES ÉTAPES DE 2024

- **Janvier-avril :** présentation, vote et montage du dossier du COT
- **12 avril :** Nicolas Poiret reprend l'ECi sous sa vice-présidence.
- **18 juin :** validation du COT par l'ADEME
- **Septembre-décembre :** Etat des lieux dans le référentiel TETE (Territoire engagé transition écologique)
- **20 décembre :** demande d'audit pour obtention de la 1ere étoile.

Signature officielle du Contrat d'objectif territorial avec l'ADEME

FORMER LES ÉQUIPES ET LES ÉLUS

Formation des chargés de mission et des élus en novembre 2024 :

- Appréhender les enjeux de l'économie circulaire.
- Cadre théorique de l'économie circulaire.
- Rôle et fonction des collectivités dans une démarche ECi.
- Définir une vision d'ECi pour les Crêtes
- Gouvernance territoriale d'une démarche d'ECi.
- Freins et difficultés pour mener des actions d'ECi.

Formations des équipes et des élus sur l'Eci en novembre 2024

GESTION LOCATIVE DE 87 LOGEMENTS sur 38 COMMUNES

Mouvement des locataires :

12 départs, 11 entrées - rappel 2023 : 7 départs et 6 entrées
2 départs et 2 entrées sur béguinage Poix-Terron – pas de départ en 2023
Aucun mouvement sur les béguinages de Chaumont-Porcien et d'Attigny

136 mois de vacances sur l'année : Perte de loyers de 53 430 €
rappel 2023, 102 mois de vacances et 40 098 € de perte de loyers

Travaux réalisés en 2024 :

15 898 € de travaux d'entretien, (rappel 2023 : 33 522 €)
64 000 € d'investissement (volets, remplacement poêle à pellets, menuiseries extérieures, …).
(*rappel 2023 : 55 270 €*)

TRAVAUX DE RÉNOVATION ÉNERGETIQUE DE 3 LOGEMENTS

Réception de chantier en juillet et octobre

F3 à Mondigny
Coût : 82 000 € H.T. Subventionnés à 50%
Gain énergétique de 38% - classe énergétique C après travaux

F4 à Sery
Coût : 83 200 € H.T. subventionnés à 50%
Gain énergétique de 32% - classe énergétique C après travaux

F3 à Justine-Herbigny
Coût prévisionnel : 86 700 € H.T. subventionnés à 50%
Gain énergétique de 45% - classe énergétique C après travaux

Logement de Sery

MONTAGE DU PROJET DE RÉNOVATION D'UN LOGEMENT À FRAILLICOURT

Ancien logement d'instituteur F4 - appel d'offre en cours

Coût prévisionnel : 138 000 € H.T. subventionnés à 50%

GESTION LOCATIVE DE 87 LOGEMENTS sur 38 COMMUNES

OPÉRATION « RENOVER SUR LES CRETES » / OPAH

86 dossiers d'aides examinés

- 26 dossiers pour l'adaptation à la perte d'autonomie
- 22 dossiers pour la sortie de précarité énergétique
- 5 dossiers réfection de toitures
- 45 dossiers de réfection du patrimoine bâti dont 38 dossiers façades anciennes

245 511 € d'aides attribuées par la Communauté de Communes

Maison à Clavy-Warby avant travaux

Maison à Clavy-Warby après travaux

CHANTIER DU PATRIMOINE EN CONVENTION AVEC API

5 chantiers réalisés en 2024

Mur de cimetière d'Alland'Huy et Sausseuil - 6 472 €
Eglise d'Herbigny - 7 053 €
Eglise de Sery - 16 188 €
Lavoir de Boulzicourt - 20 000 €
Eglise de Guincourt - 7 565 €

Lavoir de Boulzicourt avant travaux

Lavoir de Boulzicourt après travaux

Lavoir de Boulzicourt après travaux

Eglise de Herbigny avant travaux

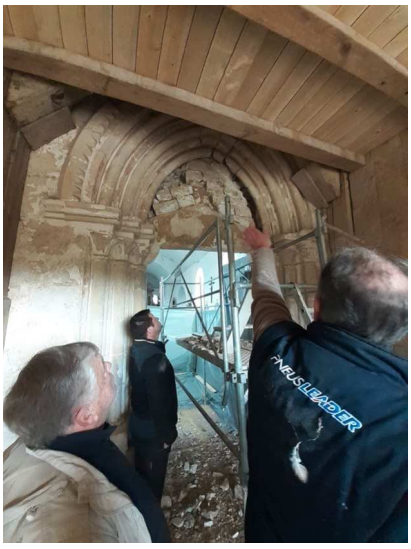

Travaux en cours

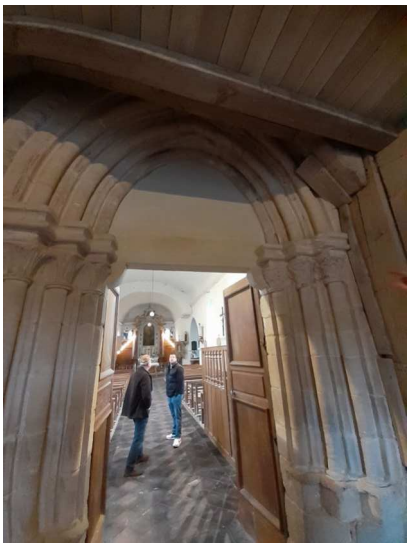

Après travaux

INSTRUCTION DES AUTORISATIONS D'URBANISME DE 34 COMMUNES

497 dossiers instruits (-6,4% / 2023) dont 70 déposés sur le guichet numérique:

290 Déclarations Préalables, (346 en 2023)
61 Permis de Construire, (95 en 2023)
134 Certificats d'Urbanisme, (81 en 2022)
7 Permis de Démolir, (4 en 2023)
4 Permis d'aménager, (5 en 2023)
1 Autorisation Préalable (enseigne publicitaire)

Travail collaboratif avec les communes pour suivre la dématérialisation des autorisations d'urbanisme :

2 réunions d'échanges avec les secrétaires de mairie pour une meilleure prise en main de l'outil métier.
Depuis novembre 2024: tous les dossiers sont traités de manière dématérialisée avec les principaux services consultés. Travail supplémentaire de secrétariat en interne pour traiter les dossiers papiers transmis par les mairies.

PLU INTERCOMMUNAL

Travaux sur le PADD

- Février – mars - avril: Ateliers thématiques sur le besoin en logement, les besoins fonciers, l'identité et le patrimoine bâti des Crêtes
- 07 mai 2024: Conférence Intercommunale des Maires de présentation du PADD (suite des travaux des commissions de secteur de 2023)
- 14 et 22 mai 2024 : réunion d'information aux conseillers municipaux sur le débat sur le PADD
- 24 juin 2024: débat du PADD en Conseil de Communauté

Travaux sur le zonage

- Septembre 2024 à mars 2025 : rencontre pré-zonages des 94 communes

SCOT SUD ARDENNES

Elaboration du Document d'Orientations et d'Objectifs

Avril 2024: premiers retours de la Région Grand-Est sur les travaux du SCOT
Mai 2024: 3ème réunion des Personnes Publiques Associées et Réunion publique sur le DOO

FINALISATION DU PROGRAMME 2016-2022

1,9 M d'euros de fonds européens LEADER attribués

L'année 2024 a été consacré à la finalisation du programme :
- Un comité de programmation et deux consultations écrites du Comité pour l'attribution de 361 000 € d'aides LEADER
- Une année dédiée majoritairement à la constitution des demandes de versement de subvention des derniers dossiers et à l'accompagnement des porteurs de projets dans ces démarches : environ 800 000 € de subvention à verser

BILAN - LEADER 2016-2022

- 60 projets financés
- 31 projets portés par la Communauté de Communes
- 9 projets d'association
- 6 projets communaux
- 14 projets privés
- 1,9 M d'euros de fonds LEADER attribués
- 1,5 ETP au sein de la Communauté de Communes en charge du programme

Béguinage « écoquartier Poix-Terron »

Festival Mois'son Fest

Halle de Thin-le-Moutier

LANCEMENT DU NOUVEAU PROGRAMME 2023-2027

« Les Crêtes Préardennaises, un territoire qui s'engage pour réussir ses transitions »

Mise en place des outils du nouveau programme :
- Un nouveau Comité de programmation de 30 membres : 15 membres élus et 15 représentants privés (Chambres consulaires, associations (ALE08, le Renard, Bio en Grand Est, la Locomotive, ADMR, Familles Rurales, MFR de Lucquy, Mission Locale...)
- Une modulation de l'aide LEADER suivant une grille de sélection
- De nouvelles fiches action permettant de soutenir un large panel de projets : services, culture, tourisme, économie, transitions... s'inscrivant dans la stratégie LEADER.
- Des demandes d'aide entièrement dématérialisées sur la plateforme régionale EUROPAC.
- 2 ETP au sein de la Communauté de Communes pour gérer le programme
- Une enveloppe de 1,08 M d'euros de fonds européens LEADER allouée au territoire pour 5 ans.

UN BON DEMARRAGE

- Une dizaine de projets déposés
- 12 projets en cours de montage
- 35 contacts en 2024

Financé par l'Union européenne

LEADER

La publicité du soutien de l'Union européenne et de LEADER

FONCTIONNEMENT DES 4 CRÈCHES :

Boulzicourt - Poix-Terron - Saulces-Monclin - Attigny : 29,60 ETP

Gestion avec l'Association de Territoire des Crêtes Préardennaises Familles Rurales

Accueil de 135 enfants dont en moyenne 88% sont du territoire des Crêtes

Participation financière des Crêtes : 198 600 €

Travaux d'entretien et d'aménagement pour un montant de 59 100 € (hors intervention de nos agents techniques)

Saulces-Monclin

Poix-Terron

Boulzicourt

Attigny

RELAIS PETITE ENFANCE

ACCOMPAGNEMENT DE 100 ASSISTANTES MATERNELLES

dont **80 en activité pour** inscriptions aux animations, réunions, spectacles, contrat…

ACCOMPAGNEMENT DE 300 FAMILLES EMPLOYANT UNE ASSISTANTE MATERNELLE

(100 contacts)

96 ANIMATIONS SUR 6 COMMUNES

Poix-Terron, Signy-l'Abbaye, Saulces-Monclin, Thin-le-Moutier, Alland'huy, Attigny : 34 assistantes maternelles touchées - 100 enfants différents et 10 parents,

L'accent est mis sur l'éveil à la culture avec une plus grande proposition de spectacle et d'intervenants (musicaux, snoezelen…) à destination des tous petits.

CONVENTIONS :

- **Soutien pour les postes d'intervenants sociaux en gendarmerie avec les EPCI voisins :**
  - Communauté de Communes des Portes du Luxembourg pour le secteur de Flize et Poix-Terron
  - Communauté de Communes de l'Argonne Ardennaise pour le secteur d'Attigny et Tourteron
- **Convention de partenariat avec La Mission Locale des Ardennes**
- **Convention avec la MSA Marne Ardennes Meuse** dans le cadre du dispositif GMR (Grandir en Milieu Rural).
- **Convention avec la Direction des Services Départementaux de l'Education Nationale** pour la mise en place du Projet Educatif de Territoire.

AIDE AUX ACCUEILS DE LOISIRS

8 associations Familles Rurales - 2 associations locales - 1 commune - 1 SIVU

Eté : 12 accueils de loisirs sur le territoire et 2 accueils hors territoire (Prix-les-Mézières et Chémery/Bar accueillant des enfants des Crêtes Préardennaises)

Petites vacances : 9 accueils de loisirs sur le territoire et 1 accueil hors Crêtes

- L'aide de la Communauté de Communes est de **40 254,20 €**

AIDE AUX ACCUEILS PÉRISCOLAIRES

6 associations – 9 syndicats – 5 communes

- Plus de 2000 enfants ont été accueillis pendant les temps périscolaires (matin – midi – soir – mercredi)
- L'aide de la Communauté de Communes est de **188 175,75 €**

PARTENARIATS :

- **Médiathèque Centre Social Yves Coppens – Signy-l'Abbaye** Subvention annuelle attribuée : **18 299,50 €**
- **Espace de vie social A'VENCE - Boulzicourt**
  Subvention annuelle attribuée : **5 390 €**

Actions diverses répondant à un besoin de la population *: Actions petite enfance et parentalité, enfance / jeunesse, actions sociales, santé et prévention et séniors.*

Médiathèque Centre Social Yves Coppens

Espace de vie social A'VENCE

AIDE BAFA/BAFD :

- 13 personnes ont bénéficié d'une aide BAFA pour une aide totale de 3 250 € *(1 300 € en 2023 – 10 personnes)*

DISPOSITIF D'AIDES AUX ASSOCIATIONS

44 projets soutenus pour une enveloppe de **52 710 €**

Culture : **27 projets** - Sport : **10 projets** - Agricole : **2 projets** - Loisirs : **1 projet** - Patrimoine : **1 projet**
Développement Durable : **1 projet**

APPELS À PROJETS : enveloppe de 5 374 €

3 cinémas plein air (Poix-Terron, Omont et Jandun)
1 jeux inter villages (Dommery)

AIDE AUX ÉCOLES DE SPORT

11 écoles de sport soutenues pour une enveloppe de **8 400 €**

Football : **3 clubs** - Athlétisme : **2 clubs** - Cyclisme : **1 club** - Tirs Sportifs : **1 club** - Tennis : **2 clubs** - Arts Martiaux : **2 clubs**

CONVENTIONS ANNUELLES

- O.A.C.P. 160 472 € alloués pour un budget annuel de 343 961 €

- La Cassine 8 000 € alloués pour un budget de 350 411 €

- Ecoles de musique Ecole de Musique du Canton de Chaumont-Porcien 2 025 € (61 élèves), En Sol ! 1 300 € (32 élèves), Musique Pour Tous 5 200 € (188 élèves)

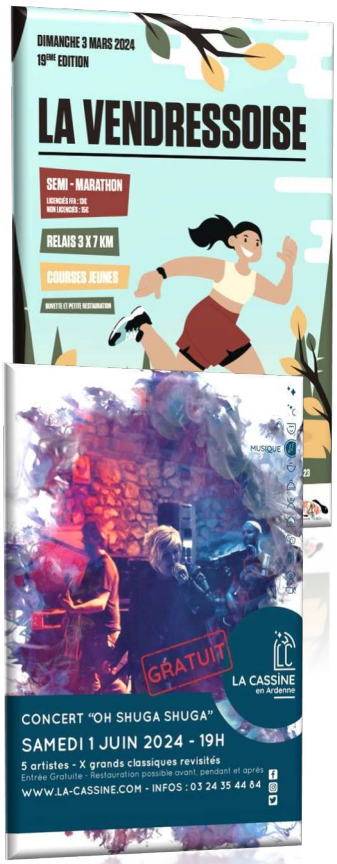

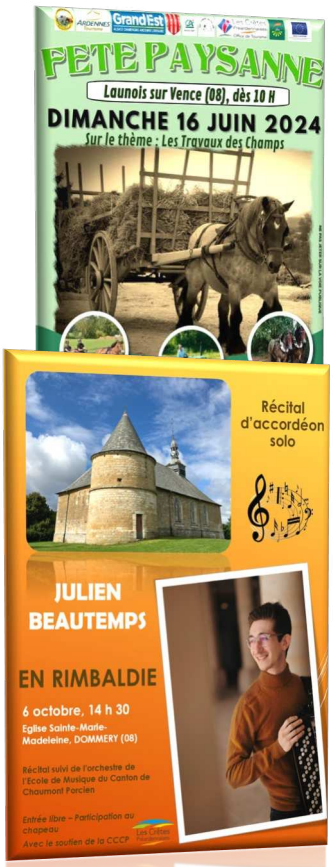

LECTURE PUBLIQUE

- Formation décentralisée, 1 formation organisée en partenariat avec la Bibliothèque Départementale des Ardennes sur le sujet du bénévolat en bibliothèques.

- Programmation « Pages de Saisons », 12 actions réalisées et plus de 500 participants.

COMMUNICATION

- Agenda des Crêtes plus de 1 000 téléchargements pour l'application, 400 événements enregistrés.

- Newsletter pour les associations 3 numéros diffusés, 200 lecteurs touchés à chaque diffusion.

FÊTE DES ASSOCIATIONS - 3ème édition

40 associations participantes, environ 500 visiteurs (fréquentation en baisse par rapport à l'édition 2022).

RENCONTRES & CINEMA - 6ème édition

Festival de court métrages itinérant organisé en partenariat avec les médiathèques, bibliothèques et les communes.
2 projections organisées à Signy-l'Abbaye et Vendresse et accueillant au total **50 personnes.**

ACCOMPAGNEMENT DE PORTEURS DE PROJETS

24 porteurs de projets accompagnés (ex : **Festival RubiRock** à Rubigny)

OFFICE D'ANIMATION DES CRÊTES PREARDENNAISES

- Plusieurs pôles mis en place : **Culture** (ex : festival des cafés…), **Loisirs & sorties** (ex : animations dans les accueils de loisirs…), Sport (ex : trail nature, randonnées…), **Interventions et formations** (ex : Citoyenneté et Intégration)…
- **Interventions auprès des clubs sportifs et autres structures :** 54 créneaux hebdomadaires dans divers domaines (sport santé, athlétisme, badminton, foot, gymnastique…)
- **Festival des cafés** : 13 dates organisées avec une belle fréquentation.
- **Séjours organisés** : Ski, séjour sur la côte d'Opale, et itinérance sur les crêtes pour des adolescents.
- **Ateliers récréatifs** : Activités créatives pour 32 participants sur les thèmes de Pâques, Carnaval et Noël.
- **Club Mangas** : Ateliers et sortie à la Japan Expo de Paris.
- **Activités dans les Accueils Collectifs de Mineurs** : Ateliers sportifs et ludiques.

➢ BÉGUINAGE DE POIX TERRON (ECOQUARTIER)

Visite du Président de la Région Grand Est ; réunions de retour d'expériences avec des élus et techniciens

➢ BÉGUINAGE CHAUMONT-PORCIEN

Choix de la maîtrise d' œuvre pour projet de chaufferie collective aux pellets avec la commune

➢ BÉGUINAGE DE SAULCES-MONCLIN

Suivi du chantier ; fin des travaux en janvier 2025

Cuisine équipée

Béguinage de Saulces-Monclin

➢ SUIVI ET GESTION DE :

3 béguinages : Attigny - Chaumont Porcien – Poix-Terron : **17 logements**

3 pôles médicaux - Chaumont Porcien (2) – Signy-l'Abbaye (MSP) - **19 cabinets**

1 pôle de services - Poix-Terron - **2 locaux**

➢ SANTÉ

- MSP de Signy-l'Abbaye : Choix de la maitrise d'œuvre pour projet d'extension sur le terrain acquis par la commune.
- Présentation du diagnostic local de santé, 24 réunions des groupes de travail thématiques (d'avril à octobre), réunions avancement avec ARS GE et DT 08 (9 réunions), Comité de pilotage (2 réunions) Rédaction des fiches avec les porteurs
- Participation à la Journée d'installation en médecine libérale (Fac de Reims, 13 juin)
- Travail en vue du remplacement des médecins généralistes partant en retraite, réunions en vue de développer des Maisons de Santé Pluridisciplinaires
- Accueil des internes en médecine pour découverte du territoire en mars à la ferme du Lion d'Or à Jandun

LA TOURNÉE DES GRANDS DOCS

➢ PROGRAMME D'ANIMATIONS PERSONNES ÂGÉES (1 agent)

Organisation de 51 activités (tricot, mobilité, jeux de société, visites, rando, fabrications diverses …) soit un total de 215 sessions d'animation avec 1 927 participants (représentant 347 seniors différents).

➢ HABITAT INCLUSIF (1 agent)

La collectivité est retenue pour les béguinages d'Attigny, Chaumont Porcien et Poix Terron avec un financement annuel par l'Etat, via le CD 08. Dépôt du dossier pour faire du béguinage de Saulces-Monclin un 4ème Habitat Inclusif (réponse attendue juin 2025)

- Accompagnement des résidents avec des activités collectives : repas confectionné et pris en commun, sorties, soutien dans les moments difficiles, ouvertures vers l'extérieur (crèche, école, associations locales…)

➢ FRANCE SERVICES SIGNY-L'ABBAYE (1 agent communal et 1 intercommunal)

Les 3 lieux d'accueil labellisés France Services : Attigny et Poix-Terron (portés par La Poste) et Signy-l'Abbaye à la médiathèque, porté par la communauté de Communes.

4 048 actes réalisés à Signy l'Abbaye, comprenant l'itinérance (soit +15,76% par rapport à 2023).

Itinérance dans 5 communes des Crêtes pour animer des ateliers d'inclusion numérique et répondre aux demandes d'aides des usagers isolés.

Participation à des animations : fête de la médiathèque, journées portes ouvertes, Octobre Rose…

France Services à la médiathèque de Signy-l'Abbaye

ACCOMPAGNEMENT DES PROJETS DES COMMUNES

Accompagnement des bourgs centres des Crêtes Préardennaises pour faciliter l'émergence de projets

5 projets d'aménagement accompagnés :

- Plan d'aménagement signalétique d'information locale à Attigny
- Aire de loisirs de plein air à Chaumont-Porcien
- Rénovation du silo et de la salle des fêtes de Saulces-Monclin
- Rénovation du COSEC/ salle des fêtes de Lucquy
- Rénovation et transformation des vestiaires de football de Thin-le-Moutier en salle intergénérationnelle

Vestiaires de football de Thin-le-Moutier : consultation des entreprises de travaux en cours

AMÉLIORER LE CADRE DE VIE DES CENTRES BOURGS

Suite à une réunion d'information sur le dispositif d'Assistance à Maîtrise d'Ouvrage en urbanisme durable de la Région Grand Est, réalisation d'une note pour les candidatures de 4 communes.

La commune de Poix-Terron et la Région valident l'AMO urbanisme durable sous la forme d'une résidence d'architectes : un cabinet d'architectes et de paysagistes organise plusieurs ateliers avec les habitants et réalise un schéma d'aménagement pluriannuel de la Place de la Mairie, de la rue principale, du Pré Waguet et du quartier de la gare.

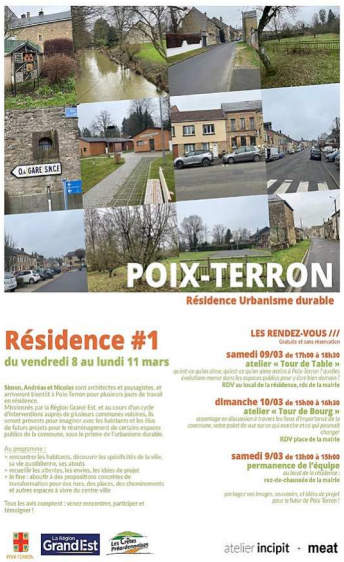

CAMPAGNE LOGEMENTS VACANTS ET DENORMANDIE

- Analyse des logements vacants sur chaque commune PVD et ORT.
- Diagnostic logements vacants partagé avec les élus de la commune: **160 courriers** de sensibilisation sur la vacance et information sur les aides à la rénovation envoyés aux propriétaires de logements vacants avec flyer dispositif fiscal « Denormandie ».
- Contacts et informations des propriétaires intéressés.
- Informations dispositifs d'aides à 14 professionnels de l'immobilier intervenant sur le territoire.
- Recherches et contacts partenaires pour une expérimentation sur le bail à réhabilitation avec SOLIHA Hauts de France et Ardennes.

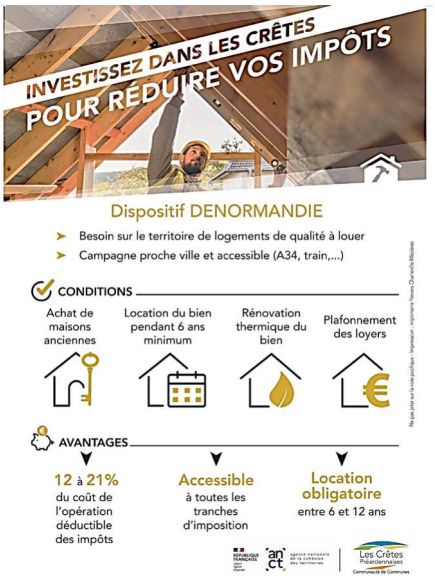

Flyer Denormandie

AMÉLIORER L'OFFRE DE SERVICES CONTRIBUANT À LA COHÉSION SOCIALE

- Accompagnement du projet de la **Médiathèque André Dhôtel d'Attigny** et développement des partenariats: journées d'animation sport et culture avec l'Office d'Animation des Crêtes Préardennaises, lancement d'un club ados et réalisation d'une fresque murale (réalisation reportée en 2025).

- Pour répondre aux besoins de la médiathécaire, mise en place d'une **formation pour les ludothèques du territoire** mais également du département.

- Organisation d'une réunion d'information en lien avec le Foyer La Baraudelle pour les habitants autour du projet de local inclusif multiservices d'Attigny.

- Mise en place du **Café Asso avec la Médiathèque Centre Social Yves Coppens** de Signy-l'Abbaye: rendez-vous trimestriel pour faciliter l'émergence de projets interassociatifs.

- Dans le cadre du Café Asso, organisation de la **1ère Fête des Asso de Signy-l'Abbaye** pour permettre aux habitants de la commune et des communes environnantes de découvrir les activités des associations.

- Réalisation d'une **enquête auprès des habitants** pour la création d'un **jardin partagé** à Signy-l'Abbaye (Plan Alimentaire Territorial).

Formation ludothèque

LOISIRS

Une semaine pour découvrir toutes les associations

SIGNY-L'ABBAYE La médiathèque s'est associée avec la communauté de communes des Crêtes préardennaises pour créer la première « semaine des associations ».

La médiathèque Yves-Coppens et le centre social, partenaires des associations du village, se sont associés avec la communauté de communes des Crêtes préardennaises pour créer la première « semaine des associations ».

Des temps d'initiation et de démonstrations sont proposés toute la semaine

Du 14 au 21 septembre, des bénévoles seront présents pour proposer aux habitants du territoire de nombreuses activités dans différents espaces de la commune, auxquelles ils pourront avoir accès chaque jour gratuitement.

LE PROGRAMME DISPONIBLE DANS LES COMMERCES ET À LA MÉDIATHÈQUE

Tous les habitants de Signy-l'Abbaye et des alentours pourront s'informer auprès d'une quinzaine de structures, s'essayer et -pourquoi pas- s'inscrire si affinité. Des temps d'initiation et de démonstrations sont proposés toute la semaine. Au programme des animations et des conférences : couture, jardinage, poterie loisirs créatifs, mais aussi foot, gym douce, jujitsu, volley, tennis et athlétisme, astronomie et photo, autant de découvertes ouvertes à tous, dans les locaux ou sur les sites habituels des clubs.

En avant-première « Musique pour Tous » a déjà commencé son année le 9 septembre, ses « Portes Ouvertes » le sont jusqu'à aujourd'hui. Dans ses locaux, de futurs élèves peuvent découvrir les instruments et les disciplines enseignées depuis plus de 30 ans par les professeurs de cette association emblématique du village. Le copieux programme, très détaillé, est disponible dans les commerces et à la médiathèque. Le but des associations qui participent est de « *faire-savoir et faire venir à nous, profiter des loisirs offerts en milieu rural* », comme l'indiquait une présidente lors de la réunion de préparation.

Responsables d'associations et employés des collectivités en pleine préparation de cet événement.

Café Asso: préparation de la 1ère Fête des Asso de Signy-l'Abbaye

COMITÉ DE PILOTAGE PETITES VILLES DE DEMAIN

Présentation du bilan 2022-2024 du programme Petites Villes de Demain et du programme 2025.
La diversité des actions et la richesse du programme ont été saluées.

Petites villes de demain

BASSIN VERSANT DE LA MEUSE : EPAMA

- **Gestion différenciée de la Vence**:

33 embâcles identifiés en mars et 45 en aout
informations par courrier à 22 propriétaires riverains
6 appuis techniques (aide à l'entretien pour les riverains en faisant la demande).

→ Poursuite de l'opération jusqu'en 2026.

- **Projet Globalisé Meuse Aval**

- Etudes topographiques sur le Donjon et le Thin-le-Moutier.
- Choix des scénarios à envisager sur la Vence sur les ouvrages de Poix-Terron, Yvernaumont et Boulzicourt afin d'améliorer la continuité écologique,

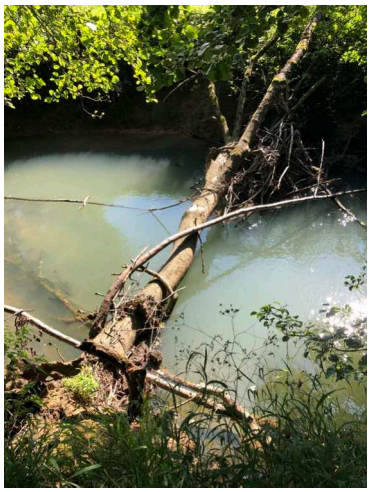

BASSIN VERSANT DE L'AISNE : ENTENTE OISE AISNE

- Présentation aux élus de Wasigny du **système d'alerte par SMS** pour les riverains de la Vaux en cas de montée des eaux.

- Obtention de l'arrêté préfectoral de **classement du système d'endiguement d'Attigny** en juin 2024 = officialise le niveau de protection et la zone protégée, stipulent les règles de gestion, de surveillance et d'entretien de l'ouvrage que l'Entente se doit d'appliquer.

- **Accompagnement par l'EOA dans l'émergence du SAGE SERRE AMONT** avec les 11 communes concernées : Chaumont-Porcien, Fraillicourt, La Romagne, Maranwez, Montmeillant, Renneville, Rocquigny, Rubigny, Vaux-les-Rubigny, Signy-l'Abbaye, Saint-Jean-aux-Bois

CONVENTION CHAMBRE D'AGRICULTURE DES ARDENNES

Mise en défens des berges du Plumion, Mesmont, Doumely, Foivre et Saulces

- Livraison en septembre 2024 de piquets, bobines de fil, chainettes, pompes à museau pour 26 exploitants,
  8 Km de berge à protéger
  Installation à réaliser pour 1er semestre 2026 au plus tard.
  <u>Montant total des fournitures : 84 600 € financé à 80%</u>

- Création de descentes aménagées pour l'abreuvement des bovins : 6 points d'abreuvement réalisées en 2024. Suspension du marché le 31 novembre 2024 pour une reprise le 1er avril 2025.

Avant

Après

RUISSELLEMENT

Convention des changements de pratique agricole 2024 avec la Chambre d'Agriculture : Limiter le ruissellement

Bassin versant concernés: Plumion, Mesmont, Foivre, Doumely, Saulces, Lametz.

- Soutiens techniques aux communes rencontrant des problèmes de ruissellement:
  - Guincourt (Visite + Rendu Diagnostic);
  - Novion-Porcien (Visite + réflexion des aménagements possibles);
  - Renneville (Visite);
  - Faissault / Puiseux (Diagnostic uniquement terrain en tête de bassin);
  - Jandun (visite + pré diagnostic).
- Communication sous forme de vidéos et flash info à destination des exploitants concernés
- Entretiens individuels avec 44 exploitants (conseils, partage de constats, analyse et motivations aux changements de pratiques)
- Actions de sensibilisation (formation, tours de plaine…).

CONSOLIDATION DE BERGES :

- sur la VAUX par la Commune de Signy-l'Abbaye

Travaux de tunage : mise en place de pieux de chêne enfoncés dans le lit du ruisseau et de planchse en chêne posées parallèlement.

Aide Communauté de Communes (40%) : 11 191 €

- sur le THIN par la Commune de Thin-le-Moutier

Tunage : mise en place de pieux en acacia complétés par des tressages de branches de saules vivaces entre chaque.

Aide communauté de communes (40%) : 3 842 €

TRAVAUX ET AIDES ASA

ASA de la Dyonne et du Plumion: secteurs de Novion-Porcien

Coupe sélective des ligneux de la ripisylve, la gestion linéaire des sujets buissonnants et le retrait des embâcles ce qui permet d'assurer un bon écoulement des eaux tout en préservant une frange de végétation aux abords du ruisseau.

Aide Communauté de Communes (40%) de 3 298 €

ASA de la Loire: secteurs de Vaux Champagne, Coulommes et Marqueny, Chuffilly-Roche, Sainte Vaubourg et Voncq
Travaux d'entretien réalisés sur la Loire

Aide Communauté de Communes (40%) estimée à 2 572 €

ASSAINISSEMENT COLLECTIF

- Mise en service des stations d'épuration sur les communes de Launois-sur-Vence et Coucy / Lucquy
- Poursuite des travaux de raccordement en domaine privé sur les communes de Coucy / Lucquy
- Mise en place du programme et obtention des subventions liées au futur marché de travaux d'assainissement et d'eau potable sur la commune de Boulzicourt.
- Ce projet vise à créer un réseau d'assainissement ainsi qu'une station d'épuration. En parallèle de ces travaux, le réseau d'eau potable considéré comme un point noir sera réhabilité. Une canalisation de transfert alimentant Ardenne Métropole sera également réhabilitée.
- Ces travaux seront réalisés par le biais d'une convention de mandat de maitrise d'ouvrage avec la commune de Boulzicourt ainsi qu'avec Ardenne Métropole

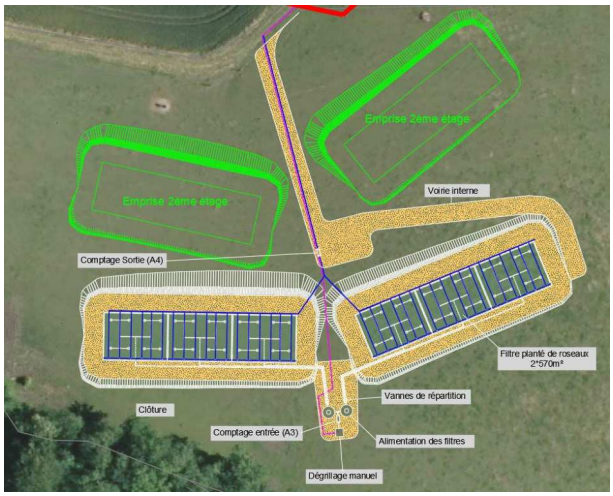

Projet de station d'épuration Boulzicourt

- Mise en place des équipements de surveillance des points de déversements sur les communes.
- Surveillance et entretien des stations dépuration de type boues activées ou filtres plantés de roseaux ainsi que des ouvrages de transfert.
- Réalisation des bilans 24 heures en lien avec le SATESE

ÉVOLUTION DES REDEVANCES ET CONSOMMATIONS

TARIF 2024	ATTIGNY	LAUNOIS SUR VENCE	LUCQUY	NOVION PORCIEN	POIX TERRON	SIGNY L'ABBAYE	THIN LE MOUTIER	VENDRESSE	EVIGNY/ WARNECOURT	TOTAL
nombre de foyers	462	221	245	212	276	704	237	164	240	2761
Estimation du m3	51343	24261	22694	16346	29363	60813	21230	7714	19998	253762
Coût du m3 d'eaux	**1,87**	**2,05**	**2**	**2,5**	**1,48**	**1,2**	**2,5**	**1,87**	**2,66**	
part fixe	**25**	**50**	**50**	**25**	**25**	**25**	**25**	**50**	**50**	
Recette redevance	**107 561,41 €**	**60 785,05 €**	**57 638,00 €**	**46 165,00 €**	**50 357,24 €**	**90 575,60 €**	**59 000,00 €**	**22 625,18 €**	**65 194,68 €**	**559 902,16 €**

ASSAINISSEMENT INDIVIDUEL

Le Service a réalisé :

- **700 contrôles de diagnostic de fonctionnement et d'entretien** des installations (*505 en 2023*)
- **170 diagnostics de conformité** assainissement dans le cadre d'une vente immobilière (*157 en 2023*)
- **66 conceptions de nouvelles installations** (*55 en 2023*)
- **55 contrôles de réalisation** (*60 en 2023*)
- **333 entretiens d'installations** sous contrat avec des particuliers (337 *en 2023*)

Réhabilitation filière d'assainissement non collectif- Microstation

REDEVANCES

Compétences obligatoires	2024
Redevance pour le contrôle de conception et d'implantation avec assistance du SPANC	145 €
Redevance pour le contrôle de bonne exécution des travaux	160 €
Redevance de contre visite pour malfaçons	50 €
Redevance pour le diagnostic périodique de bon fonctionnement et d'entretien	
- sur installation conforme	100 €
- sur installation non conforme	135 €
En en cas de déplacement du spanc sans intervention car l'usager n'a pas averti de son absence dans les 24h : redevance de déplacement sans intervention	30 €
Redevance pour le diagnostic de bon fonctionnement et d'entretien pour la vente d'une habitation	160 €
Redevance pour le diagnostic de bon fonctionnement et d'entretien pour la vente d'une habitation en procédure d'urgence (visite+ rapport en moins de 5 jours ouvrables)	205 €
Redevance pour l'entretien	**2024**
Prestation de contrôle du niveau de boues de la fosse avec ou sans vidange : Redevance sans vidange	58 € TTC tous les 2 ans
Prestation d'entretien complet annuel de l'installation comprenant : contrôle de niveau de boues, nettoyage préfiltre, nettoyage du système de traitement, nettoyage de la pompe. <u>Pour filière traditionnelle :</u> <u>Pour filière compacte :</u> <u>Pour microstation :</u>	 70 € TTC/an 76 € TTC/an 84 € TTC/an

SENTIERS DE RANDONNÉE

- **Entretien des 750 kms de sentiers :** reprise de l'activité par l'association d'insertion API suite à la cessation d'activités d'ESPACE ENVIRONNEMENT 08. Prestation qui n'a pas répondue aux attentes,

- Mise en œuvre **d'un marché public avec 5 lots** incluant la fourniture en jalons et signalétique, le remplacement des stickers des panneaux de départ, la pose de nouveaux panneaux et l'agencement d'une passerelle à Viel-Saint-Remy.

- **Réunion de coordination avec les associations de marche locales**, afin d'optimiser la gestion des randonnées sur le territoire.

- Création et balisage d'un **nouveau sentier à Lucquy**.

- Lancement du projet de guide **« Escapades sur les Crêtes »** : sélection du prestataire pour la cartographie, maquettage, relevés terrain, rédaction des contenus…

- Remplacement et installation de **passerelles en forêt de Signy-l'Abbaye**.

- Remplacement d'une partie des **plaques directionnelles** en lien avec la nouvelle charte randonnée (28/70).

- Poursuite de la **remise à niveau du balisage**, avec utilisation de vis de fondation pour une meilleure durabilité (une quarantaine de vis posées).

Rencontre des associations de marche

Escapades sur les Crêtes

Passerelle à Viel-Saint-Remy

MOUVEMENTS AU SEIN DES SERVICES

ARRIVÉES

DROIT PUBLIC
Emplois Permanents :
- 1 Adjoint à la Responsable du Service Comptabilité au 25/03/2024,
- 1 Agent d'Entretien des locaux sur un contrat de remplacement du 17/07/2024 au 18/08/2024,
- 1 Directeur Général des Services avec Détachement sur Emploi Fonctionnel au 07/10/2024.

Emplois Non Permanents :
- 1 Agent d'Accueil au 05/02/2024,
- 1 Agent d'Accueil et d'Information Touristique (*Saisonnier*) au 19/02/2024,
- 1 Conseiller en Séjour au 11/01/2024.

DROIT PRIVÉ
Emplois Non Permanents :
- 2 Animateurs Pédagogiques sur le site du Domaine de Vendresse (*Saisonniers*) au 14/03/2024,
- 1 Agent d'Entretien sur le site du Domaine de Vendresse (*Saisonnier*) au 18/03/2024.

RENOUVELLEMENTS

DROIT PUBLIC
Emplois Permanents :
- 1 Conseiller en Séjour du 06/02/2024 jusqu'au 05/02/2025,
- 1 Assistant Administratif et Financier pour le programme LEADER à compter du 10/01/2024 jusqu'au 09/01/2025,
- 1 Chargé de Coopération Territorial Petite Enfance - Enfance/Jeunesse - Parentalité du 29/02/2024 au 01/03/2027,
- 1 Coordonnateur des Sentiers de Randonnées et de la Voie Verte du 15/03/2024 au 14/03/2026,
- 1 Animateur Séniors du 25/09/2024 au 24/09/2026,
- 1 Animateur de Vie Sociale et Partagée du 06/11/2024 au 05/11/2026,
- 1 Chargé de Projet pour la Compétence Eau Potable du 04/11/2024 au 20/12/2024.

Emplois Non Permanents :
- 1 Conseiller en Séjour du 11/01/2024 jusqu'au 05/02/2024,
- 1 Chargé de Mission Transition Ecologique et Communication du 28/01/2024 au 27/01/2025.

ÉVOLUTION DE CARRIÈRE

DROIT PUBLIC
- Stagiairisation d'un Agent Technique Polyvalent au 29/02/2024.

MOUVEMENTS AU SEIN DES SERVICES

DÉPARTS

DROIT PUBLIC
Emplois Permanents :
- 1 Assistant Comptable au 16/01/2024,
- 1 Conseiller en Séjour au 05/02/2024,
- 1 Animateur Rézo Pouce au 31/08/2024,
- 1 Directeur Général des Services au 01/10/2024,
- 1 Chargé de Projet pour la Compétence Eau Potable au 20/12/2024.

Emplois Non Permanents :
- 1 Agent d'Accueil et d'Information Touristique (Saisonnier) au 03/10/2024.

DROIT PRIVÉ
Emplois Non Permanents :
- 2 Animateurs Pédagogiques sur le site du Domaine de Vendresse (Saisonniers) au 11/11/2024,
- 1 Agent d'Entretien sur le site du Domaine de Vendresse (Saisonnier) au 17/09/2024.

EFFECTIFS AU 31/12/2024

Fonctionnaires	30
Contractuels de Droit Public	19
Contractuels de Droit Privé	7
Effectif Total	**56** *(1 agent de moins qu'en 2023 soit une baisse 1,75%)*
Equivalent Temps Plein (ETP)	**50,82**

Mandats et titres			
Nombre	**2023**	**2024**	**Evolution**
Mandats	5947	5324	-10%
Titres	5697	4885	-14%

Emprunts et avances remboursables contractés sur l'exercice			
		2023	**2024**
Prêts et avances signés	**Nombre**	8	4
	Montant	796 978,00 €	1 021 957,24 €
Ligne de Trésorerie	**Nombre**	2	2
	Montant	2 000 000,00 €	2 000 000,00 €

2024	Nombre emprunts en cours	Intêret	Capital	Total échéances emprunt
Budget principal	10	18 621,40 €	121 692,52 €	140 313,92 €
Budget annexe Assainissement collectif	27	213 520,92 €	237 155,00 €	450 675,92 €
Budget annexe SPANC				- €
Budget annexe OM				0
Budget annexe Pôle entreprise	10	22 602,32 €	99 090,56 €	121 692,88 €
Budget annexe pôle touristique	4	7 704,13 €	29 626,02 €	37 330,15 €
Budget annexe Zone Activité	1	43,74 €	15 087,01 €	15 130,75 €
Budget annexe logement	28	25 457,11 €	155 209,28 €	180 666,39 €
	80			**945 810,01 €**

GYMNASES ATTIGNY - CHAUMONT PORCIEN – POIX TERRON- SIGNY L'ABBAYE

COSECS	NOMBRE D'ASSOCIATIONS	NOMBRE D'HEURES D'OCCUPATION HEBDOMADAIRE	TRAVAUX ENTRETIEN ET DIVERS	ACHAT DE MATERIEL
ATTIGNY	8 (- 1/ 2023)	106,5 dont 48 heures école	4 834,00 €	826,50 €
CHAUMONT PORCIEN	8 (+2/ 2023)	37 dont 12 heures école	4 662,00 €	00,00 €
POIX TERRON	12 (idem 2023)	62,5 dont 10 heures école et 22 heures CFA	663,00 €	00,00 €
SIGNY L'ABBAYE	11 (+2/ 2023)	62 dont 6 heures école et 34 heures collège	8 103,00 €	00,00 €

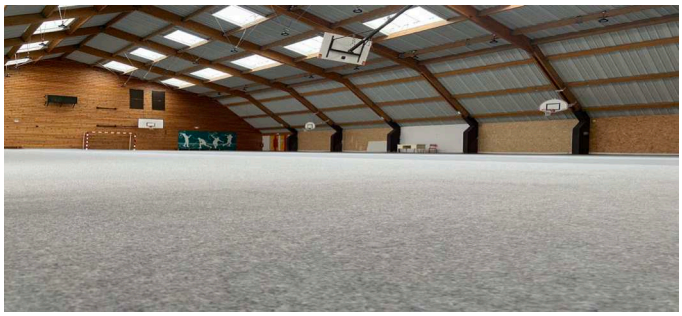

Gymnase de Signy-l'Abbaye

MARCHÉS DE TRAVAUX, DE PRESTATIONS DE SERVICES ET DE FOURNITURES EN H.T. (procédure adaptée) :

Entre 25 000 et 50 000 € : 1 marché (*2 en 2023*)
Fournitures : Amélioration de l'offre de randonnée sur le territoire

Entre 50 001 € et 100 000 € : **5 marchés** (*2 en 2023*)
Prestations de Services :
Etude sur la quantité et la qualité de l'eau potable
Balade à la caméra thermique 2024/2028
Maîtrise d'œuvre pour l'extension de la maison de santé pluridisciplinaire de Signy-l'Abbaye

Fournitures :
Fourniture de matériels et de clôtures pour bovins
Acquisition de 3 minibus

Entre 100 001 € et 200 000 € : **1 marché** (*2 en 2023*)
Travaux : Réalisation de points d'abreuvement, descentes aménagées et passages à gué pour bovins.

ACHAT MATÉRIEL ET MOBILIER DE BUREAU

- Achat de mobilier de bureau pour un montant de **6 403 €**
- Équipements numériques : claviers, souris, enceintes et matériels divers de bureau, ordinateurs de bureau, PC portable, écrans pour un montant de **: 32 036 €**
- Achat d'un nouveau photocopieur pour le service comptabilité : **4 380 €**
- Acquisition d'un nouveau véhicule thermique (DACIA Sandero essence) en remplacement de la C3 : **17 471,76 €**
  Vente de la C3 : **2 800 €**
- Acquisition de 3 nouveaux véhicules thermiques (Peugeot Expert Combi diesel) 9 places : **103 730, 28 €**
  Subvention LEADER : **39 150 €**
  Subvention CAF : **21 000 €**

- Installation de 3 nouvelles bornes de recharges pour véhicules électriques : **14 185,09 €**
  Subvention Région Grand Est : **5 000 €**
- Achat d'un désherbeur thermique (gaz), taille haie : **4 031,15 €**
- Travaux étanchéité SAS d'entrée des locaux administratifs à Poix-Terron : **13 980,55 €**
- Installation d'un boitier pour amplifier le réseau mobile dans les locaux administratifs : **5 847,07 €**
- Travaux Maison de Pays à Launois sur Vence (mise au norme canalisation gaz) : **2 568 €**

RÉPARTITION PACTE FINANCIER ET FISCAL 2024 - FONDS DE CONCOURS

Secteur d'Attigny :	55 498,18 €
Secteur de Tourteron :	25 411,50 €
Secteur de Chaumont-Porcien :	15 077,00 €
Secteur de Signy-l'Abbaye :	71 672,00 €
Secteur de Novion-Porcien :	64 956,36 €
Secteur de Boulzicourt :	42 672,30 €
Secteur d'Omont :	0 €
Soit une répartition totale de :	***275 287,34 €***

DÉCISIONS COMMUNAUTAIRES

- **4 Conseils de Communauté** *(Avril, Juin, Novembre et Décembre),*
- **7 réunions du Bureau Communautaire** *(Février, Mars, Avril, Juin, Septembre, Octobre et Novembre),*
- **16 réunions des Commissions de Secteur.**

  - **74 délibérations de Conseil,**
  - **149 délibérations de Bureau,**
  - **225 arrêtés administratifs.**

Conseil de Communauté du 27/06/2024 à Saulces-Monclin

COMMANDES GROUPEES / LOCATION MATERIEL

• COMMANDES DE PAPIER :

- **8 ramettes A3** vendues à **3 communes.**
  *Pour une recette annuelle de **104,32 € TTC.***
- **735 ramettes A4** vendues à **22 communes**, **2 syndicats** et **1 établissement(s) public.**
  *Pour une recette annuelle de **3 579,45 € TTC.***

• COMMANDE GROUPÉE DE SEL DE DÉNEIGEMENT :

- Participation de **16 communes ;**
- Commande totale de **25,150 tonnes de sel de déneigement** (dont **1 tonne** pour la Communauté de Communes) *pour un montant de **6 386,40 € TTC.***

• LOCATION / PRÊT DE MATERIEL :

- **2 Minibus : 43 locations** à **9 associations, 1 commune, 1 syndicat** et **1 établissement public** ;
  (*pour une recette annuelle de **3 827,73 €***) ;
- **20 grilles d'exposition : 13 prêts** à **7 associations**, **3 communes** et **1 établissement public** ;
- **5 tonnelles : 27 prêts** à **17 associations** et **3 communes** ;
- **1 toilette sèche** : **6 prêts** à **5 associations** et **1 commune**.